

---

# คู่มือการขึ้นทะเบียนแหล่งเรียนรู้ การเลี้ยงสัตว์



---

สำนักส่งเสริมและพัฒนาการปศุสัตว์  
กรมปศุสัตว์

---

**หลักเกณฑ์และวิธีปฏิบัติ**  
**ในการขึ้นทะเบียนแหล่งเรียนรู้การเลี้ยงสัตว์**  
**เพื่อขับเคลื่อนยุทธศาสตร์การพัฒนาปศุสัตว์สำหรับเกษตรกรรายย่อย**  
**กรมปศุสัตว์**

**หลักการและเหตุผล**

กรมปศุสัตว์ได้กำหนดแนวทางการส่งเสริมพัฒนาอาชีพการเลี้ยงสัตว์ไว้อย่างชัดเจน โดยมีการจัดทำยุทธศาสตร์รายชนิดสัตว์เป็นกรอบในการพัฒนา และมอบหมายให้ทุกหน่วยงานที่เกี่ยวข้องร่วมกันบูรณาการเพื่อขับเคลื่อนยุทธศาสตร์สู่เป้าหมายเดียวกัน ทั้งนี้ในทุกยุทธศาสตร์ได้กำหนดประเด็นยุทธศาสตร์ที่สำคัญคือการพัฒนาเกษตรกรและสร้างเครือข่ายเกษตรกรสู่ความเข้มแข็ง โดยเฉพาะในเกษตรกรรายย่อย ด้วยการถ่ายทอดองค์ความรู้และเทคโนโลยีที่เหมาะสมเพื่อให้เกษตรกรนำไปเพิ่มผลผลิต พัฒนาประสิทธิภาพการเลี้ยงลดต้นทุนและแก้ไขปัญหาที่เกิดขึ้นในลักษณะพึ่งพาตนเองอย่างยั่งยืน อย่างไรก็ตามในกระบวนการถ่ายทอดความรู้และเทคโนโลยี เพื่อให้เกษตรกรเกิดการยอมรับ สามารถนำความรู้ไปปฏิบัติได้อย่างถูกต้องเหมาะสม และเกิดประโยชน์อย่างแท้จริง จำเป็นต้องอาศัยกระบวนการมีส่วนร่วม และนำเอาเกษตรกรที่มีความรู้ทักษะประสบการณ์และประสบความสำเร็จในอาชีพการเลี้ยงสัตว์ชนิดนั้นๆ มาเป็นตัวอย่างและวิทยากรผู้ถ่ายทอดด้วยเหตุดังกล่าวในงานส่งเสริมพัฒนาที่ผ่านมาส่วนใหญ่มุ่งเน้นให้มีการจัดตั้งแหล่งเรียนรู้ให้แก่ฟาร์มตัวอย่าง ฟาร์มสาธิตหรือฟาร์มต้นแบบ เพื่อใช้เป็นแบบอย่างสำหรับเกษตรกร และพัฒนาสู่การเป็นศูนย์เรียนรู้ เพื่อเพิ่มขีดความสามารถในการเป็นแหล่งฝึกอบรมและศึกษาดูงานของเกษตรกรและผู้สนใจ โดยในปัจจุบันได้ปรากฏแหล่งเรียนรู้การเลี้ยงสัตว์ประเภทต่างๆ กระจายอยู่ทั่วประเทศ ทั้งที่จัดตั้งโดยกรมปศุสัตว์และหน่วยงานอื่นๆ ที่เกี่ยวข้อง ดังนั้นเพื่อให้การใช้ประโยชน์จากแหล่งเรียนรู้ดังกล่าวเป็นไปอย่างมีประสิทธิภาพและมีระบบชัดเจน รวมทั้งสามารถพัฒนาความพร้อมและคุณภาพของแหล่งเรียนรู้สู่มาตรฐานที่กำหนดไว้ จึงมีความจำเป็นต้องดำเนินการขึ้นทะเบียนแหล่งเรียนรู้ดังกล่าว เพื่อเป็นการรับรองสถานภาพของแหล่งเรียนรู้ ช่วยอำนวยความสะดวกในการเก็บรวบรวมข้อมูลที่เกี่ยวข้อง รวมทั้งเผยแพร่ประชาสัมพันธ์แหล่งเรียนรู้ดังกล่าวแก่หน่วยงานต่างๆ เพื่อร่วมกับพัฒนาและใช้ประโยชน์ต่อไป

**วัตถุประสงค์ของการขึ้นทะเบียน**

1. เพื่อรับรองสถานภาพของแหล่งเรียนรู้การเลี้ยงสัตว์ที่จัดตั้งและดำเนินการภายใต้โครงการส่งเสริมพัฒนาการเลี้ยงสัตว์ของกรมปศุสัตว์และหน่วยงานต่างๆ
2. เพื่อเป็นข้อมูลพื้นฐานในการกำหนดแนวทางและมาตรการสำหรับการส่งเสริมและสนับสนุนกิจกรรมการถ่ายทอดความรู้และเทคโนโลยีแก่เกษตรกรผู้เลี้ยงสัตว์
3. เพื่อสร้างความมั่นใจแก่แหล่งเรียนรู้สำหรับ ความร่วมมือกับหน่วยงานของกรมปศุสัตว์ในการพัฒนาความพร้อมของแหล่งเรียนรู้และการดำเนินการ พัฒนาอาชีพการเลี้ยงสัตว์แก่เกษตรกร
4. เพื่อเผยแพร่ประชาสัมพันธ์แก่หน่วยงานต่างๆ เกษตรกรและผู้สนใจ

## เป้าหมายแหล่งเรียนรู้

กำหนดให้แหล่งเรียนรู้ที่จะได้รับการขึ้นทะเบียน หมายถึง แหล่งเรียนรู้ที่ได้รับการจัดตั้งขึ้นขึ้นภายใต้โครงการส่งเสริมพัฒนาอาชีพการเลี้ยงสัตว์ของกรมปศุสัตว์และของหน่วยงานต่างๆ อันมีเป้าหมายในการสนับสนุนกิจกรรมด้านการถ่ายทอดความรู้และเทคโนโลยีการเลี้ยงสัตว์แก่เกษตรกร และผู้สนใจ แบ่งออกเป็น 2 ประเภท ได้แก่

1. ศูนย์เรียนรู้การเลี้ยงสัตว์ ได้แก่ ฟาร์มของเกษตรกรที่ได้รับการจัดตั้งให้เป็นศูนย์เรียนรู้เพื่อเป็นแหล่งฝึกอบรมและศึกษาดูงานของเกษตรกรและผู้สนใจในอาชีพการเลี้ยงสัตว์ แยกเป็น

1.1 ศูนย์เรียนรู้การเลี้ยงสัตว์ตามแนวเศรษฐกิจพอเพียง หมายถึง ศูนย์เรียนรู้ที่มีกิจกรรมการเลี้ยงสัตว์แบบผสมผสานระหว่างการเลี้ยงสัตว์การเพาะปลูกและการประมง

1.2 ศูนย์เรียนรู้การเลี้ยงสัตว์เฉพาะด้าน หมายถึง ศูนย์เรียนรู้ที่มีกิจกรรมการเลี้ยงสัตว์เฉพาะในสัตว์ชนิดใดชนิดหนึ่ง

2. ฟาร์มเรียนรู้การเลี้ยงสัตว์ ได้แก่ ฟาร์มของเกษตรกรที่ได้รับการมอบหมายให้ทำหน้าที่เป็นฟาร์มตัวอย่างหรือฟาร์มสาธิตหรือฟาร์มต้นแบบ เพื่อแสดงรูปแบบการเลี้ยงสัตว์หรือองค์ความรู้และเทคโนโลยีการเลี้ยงสัตว์ในเรื่องใดเรื่องหนึ่งเพื่อให้เกษตรกรในกลุ่มหรือชุมชนใกล้เคียงมาศึกษาและเอาไปเป็นแบบอย่าง

## คุณสมบัติของแหล่งเรียนรู้ที่ได้รับการขึ้นทะเบียน

1. กรณีศูนย์เรียนรู้การเลี้ยงสัตว์

1.1 เป็นศูนย์เรียนรู้ที่จัดตั้งอยู่เดิมโดยหน่วยงานกรมปศุสัตว์หรือหน่วยงานอื่นๆ

1.2 มีเกษตรกรเจ้าของศูนย์เรียนรู้เป็นผู้ดำเนินกิจกรรมในศูนย์เรียนรู้ด้วยตนเอง มีความพร้อมและยินยอมให้ใช้ฟาร์มของตนเองเป็นแหล่งถ่ายทอดความรู้แก่เกษตรกรและผู้สนใจ

1.3 มีกิจกรรมการเลี้ยงสัตว์ครบถ้วนตามประเภทของแหล่งเรียนรู้ โดยมีการดำเนินกิจกรรมการเลี้ยงสัตว์ในศูนย์เรียนรู้มาไม่น้อยกว่า 5 ปี

1.4 มีความสำเร็จจากการประกอบกิจกรรมเลี้ยงสัตว์ชนิดนั้นๆ อย่างชัดเจนต่อเนื่อง

1.5 มีบทบาทและกิจกรรมการถ่ายทอดความรู้แก่เกษตรกรและผู้สนใจอย่างสม่ำเสมอไม่น้อยกว่า 2 ปี และยังดำเนินการอยู่ในปัจจุบัน

2. กรณีฟาร์มเรียนรู้การเลี้ยงสัตว์

2.1 เป็นฟาร์มเรียนรู้ประเภทฟาร์มตัวอย่างหรือฟาร์มสาธิตหรือฟาร์มต้นแบบที่ได้รับการจัดตั้งภายใต้โครงการส่งเสริมพัฒนาอาชีพการเลี้ยงสัตว์ที่ดำเนินการโดยหน่วยงานใดๆของกรมปศุสัตว์ ทั้งโดยงบประมาณจากกรมปศุสัตว์หรืองบประมาณจากแหล่งอื่นๆ

2.2 เกษตรกรเจ้าของฟาร์มเป็นสมาชิกในกลุ่มหรือเครือข่ายเกษตรกรที่ขึ้นทะเบียนกับกรมปศุสัตว์ และเป็นผู้ดำเนินกิจกรรมในฟาร์มด้วยตนเอง

2.3 มีองค์ความรู้และกิจกรรมการเลี้ยงสัตว์ในฟาร์ม เรื่องใดเรื่องหนึ่งโดดเด่นชัดเจนได้รับการยอมรับและสามารถป็นตัวอย่างแก่เพื่อนเกษตรกรอื่นๆ ได้ โดยมีการดำเนินกิจกรรมนั้นๆ ในฟาร์มมาไม่น้อยกว่า 2 ปี และยังดำเนินการอยู่ในปัจจุบัน

2.4 เกษตรกรเจ้าของฟาร์มมีความพร้อมและยินยอมให้ใช้ฟาร์มของตนเองเป็นแหล่งถ่ายทอดความรู้แก่เกษตรกรและผู้สนใจ

### เงื่อนไขที่แหล่งเรียนรู้จะต้องปฏิบัติในการขึ้นทะเบียน

1. แหล่งเรียนรู้จะต้องรายงานข้อมูล สถานภาพ และผลการดำเนินงานของแหล่งเรียนรู้ผ่านหน่วยงานกรมปศุสัตว์ในระดับพื้นที่ ตามรายละเอียดที่กรมปศุสัตว์กำหนดทุกปี
2. แหล่งเรียนรู้จะต้องยินยอมและให้ความร่วมมือกับหน่วยงานของกรมปศุสัตว์ในการพัฒนาคุณภาพของแหล่งเรียนรู้ตามตัวชี้วัดที่กรมปศุสัตว์กำหนด
3. แหล่งเรียนรู้ จะต้องให้ความร่วมมือและสนับสนุนการใช้แหล่งเรียนรู้เพื่อการถ่ายทอดความรู้และเทคโนโลยีแก่เกษตรกรและผู้สนใจ ภายใต้โครงการส่งเสริมพัฒนาอาชีพของกรมปศุสัตว์และหน่วยงานอื่นๆ
4. หากแหล่งเรียนรู้ไม่ปฏิบัติตามเงื่อนไขหรือขาดคุณสมบัติตามที่กำหนดไว้ กรมปศุสัตว์จะพิจารณายกเลิกการขึ้นทะเบียนดังกล่าว

### ประโยชน์ที่คาดว่าจะได้รับจากการขึ้นทะเบียน

1. ประโยชน์ต่อเกษตรกร
  - 1.1 เกษตรกรจะได้รับการสนับสนุนจากกรมปศุสัตว์ในการพัฒนาความพร้อมทั้งต่อตัวเกษตรกรและกิจกรรมในฟาร์มเลี้ยงสัตว์ตามตัวชี้วัด
  - 1.2 เกษตรกรจะได้รับผลประโยชน์จากการเป็นแหล่งฝึกอบรมและศึกษาดูงานของเกษตรกรอื่นๆ ภายใต้โครงการด้านการส่งเสริมพัฒนาอาชีพการเลี้ยงสัตว์ทั้งในฐานะของวิทยากรและผู้ดำเนินการ
  - 1.3 สร้างโอกาสแก่เกษตรกรในการเข้าถึงแหล่งทุนและการสนับสนุนจากหน่วยงานต่างๆ
2. ประโยชน์ต่อกรมปศุสัตว์
  - 2.1 เป็นฐานข้อมูลในการกำหนดนโยบาย แผนงาน และโครงการด้านการส่งเสริมพัฒนาอาชีพการเลี้ยงสัตว์ โดยเฉพาะกิจกรรมถ่ายทอดความรู้และเทคโนโลยี
  - 2.2 เป็นสถานที่ในการฝึกอบรมเพื่อถ่ายทอดความรู้และเทคโนโลยีสู่เกษตรกรและผู้สนใจ
  - 2.3 เป็นฐานข้อมูลและเป้าหมายในงานศึกษาวิจัยและทดสอบเทคโนโลยี โดยเฉพาะในด้านการถ่ายทอดเทคโนโลยี

### ขั้นตอนการดำเนินการขึ้นทะเบียนแหล่งเรียนรู้

1. ขั้นตอนการดำเนินการในส่วนภูมิภาค โดยสำนักงานปศุสัตว์จังหวัดและสำนักงานปศุสัตว์อำเภอ
  - 1.1 สำนักงานปศุสัตว์จังหวัด แต่งตั้งมอบหมายผู้รับผิดชอบ รวมทั้งชี้แจงทำความเข้าใจเกี่ยวกับขั้นตอนและเงื่อนไขในการขึ้นทะเบียนแหล่งเรียนรู้ และจัดเตรียมความพร้อมด้านเอกสารที่ใช้ในการขึ้นทะเบียน
  - 1.2 สำนักงานปศุสัตว์อำเภอ ประชาสัมพันธ์ ชี้แจงทำความเข้าใจและชักชวน เกษตรกรเจ้าของแหล่งเรียนรู้การเลี้ยงสัตว์ในพื้นที่รับผิดชอบที่สนใจเพื่อขึ้นทะเบียนกับกรมปศุสัตว์
  - 1.3 เกษตรกร ที่สนใจและมีคุณสมบัติครบถ้วน ตามประเภทแหล่งเรียนรู้ที่กำหนด แจ้งความประสงค์พร้อมหลักฐาน เพื่อขอขึ้นทะเบียนกับสำนักงานปศุสัตว์อำเภอ โดยมีหลักฐานประกอบการขอขึ้นทะเบียนดังนี้
    - 1) แบบคำขอขึ้นทะเบียนแหล่งเรียนรู้การเลี้ยงสัตว์ (แบบ ทท.1)
    - 2) แบบแสดงข้อมูลของแหล่งเรียนรู้ (แบบ ทท.2)
    - 3) ภาพถ่ายแสดงกิจกรรมปศุสัตว์ในแหล่งเรียนรู้ (ทท.)

1.4 สำนักงานปศุสัตว์อำเภอ ตรวจสอบ คุณสมบัติของแหล่งเรียนรู้ ความถูกต้องของข้อมูลและหลักฐานการขอขึ้นทะเบียนของ แหล่งเรียนรู้ เลี้ยงสัตว์ ปศุสัตว์อำเภอให้คำรับรองและรวบรวมนำเสนอขอ อนุมัติต่อสำนักงานปศุสัตว์จังหวัด

1.5 สำนักงานปศุสัตว์จังหวัด ตรวจสอบความถูกต้องของข้อมูลและหลักฐานแล้วดำเนินการ

1) ลงนามอนุมัติโดย ปศุสัตว์จังหวัด

2) จัดส่งสำเนาหลักฐานของ แหล่งเรียนรู้ เพื่อขอเลขทะเบียนและหนังสือรับรอง การขึ้นทะเบียนต่อสำนักส่งเสริมและพัฒนาการปศุสัตว์ (ส.ส.ส.) กรมปศุสัตว์

3) เก็บรวบรวมหลักฐานและจัดทำบัญชีแหล่งเรียนรู้ปีรายชนิดปศุสัตว์

1.6 สำนักงานปศุสัตว์อำเภอ ส่งมอบหนังสือรับรองการขึ้นทะเบียนให้กับกลุ่มเกษตรกร ผู้เลี้ยงสัตว์ เมื่อได้รับหนังสือรับรองจากสำนักส่งเสริมและพัฒนาการปศุสัตว์ (ส.ส.ส.) กรมปศุสัตว์

2. ขั้นตอนการดำเนินการในส่วนกลางโดยสำนักส่งเสริมและพัฒนาการปศุสัตว์

2.1 สำนักส่งเสริมและพัฒนาการปศุสัตว์ (ส.ส.ส.) ทำหน้าที่เป็นสำนักทะเบียนแหล่งเรียนรู้การ เลี้ยงสัตว์ โดยมีผู้อำนวยการสำนักฯ ทำหน้าที่นายทะเบียนพร้อมแต่งตั้งมอบหมายผู้รับผิดชอบและจัดเตรียม ความพร้อมของเอกสารตามขั้นตอนการขึ้นทะเบียน

2.2 ตรวจสอบข้อมูลและหลักฐาน (สำเนา) ของแหล่งเรียนรู้ที่จังหวัดจัดส่งมาให้

2.3 กำหนดเลขทะเบียนสำหรับแหล่งเรียนรู้การเลี้ยงสัตว์ ตามหลักเกณฑ์ที่กำหนด

2.4 ออกหนังสือรับรอง การขึ้นทะเบียน แหล่งเรียนรู้การ เลี้ยงสัตว์ และจัดส่งหนังสือรับรองให้ สำนักงานปศุสัตว์จังหวัด (แบบ ทท.3)

2.5 รวบรวมข้อมูลและจัดทำบัญชี แหล่งเรียนรู้การ เลี้ยงสัตว์ โดยจำแนกเป็นรายชนิดสัตว์ และรายพื้นที่ (จังหวัด และ สนง.ปศข.)

2.6 เผยแพร่ข้อมูลแหล่งเรียนรู้โดยจัดทำเป็นสิ่งพิมพ์ และซีดี เพื่อจัดส่งให้หน่วยงานต่างๆ ของกรม ปศุสัตว์และหน่วยงานอื่นๆ ที่เกี่ยวข้อง รวมทั้งร่วมกับศูนย์ข้อมูลและสารสนเทศ กรมปศุสัตว์ เพื่อเผยแพร่ ข้อมูลในระบบเว็บไซต์

### ผู้รับผิดชอบการขึ้นทะเบียนแหล่งเรียนรู้

1. ส่วนภูมิภาค

1.1 สำนักงานปศุสัตว์อำเภอ รับผิดชอบ

1) ประชาสัมพันธ์ ชี้แจง ทำความเข้าใจและชักชวนเกษตรกร

2) ตรวจสอบข้อมูลและหลักฐานในการขึ้นทะเบียนของแหล่งเรียนรู้

3) ให้การรับรองแหล่งเรียนรู้และนำเสนอสำนักงานปศุสัตว์จังหวัด

4) ส่งมอบหนังสือรับรองการขึ้นทะเบียนให้เกษตรกร

1.2 สำนักงานปศุสัตว์จังหวัด รับผิดชอบ

1) อนุมัติให้แหล่งเรียนรู้ขึ้นทะเบียน

2) จัดทำข้อมูลและบัญชีแหล่งเรียนรู้ในระดับจังหวัด

3) จัดส่งข้อมูลเพื่อขอเลขทะเบียนและหนังสือรับรองการขึ้นทะเบียนจากกรมปศุสัตว์

2. ส่วนกลาง คือ สำนักส่งเสริมและพัฒนาการปศุสัตว์ กรมปศุสัตว์ รับผิดชอบ
  - 2.1 กำหนดเลขทะเบียนและออกหนังสือรับรองการขึ้นทะเบียน
  - 2.2 จัดส่งหนังสือรับรองการขึ้นทะเบียนให้สำนักงานปศุสัตว์จังหวัด
  - 2.3 จัดทำข้อมูลและบัญชีแหล่งเรียนรู้
  - 2.4 เผยแพร่และประชาสัมพันธ์แหล่งเรียนรู้

## สรุปขั้นตอนการขึ้นทะเบียนแหล่งเรียนรู้การเลี้ยงสัตว์

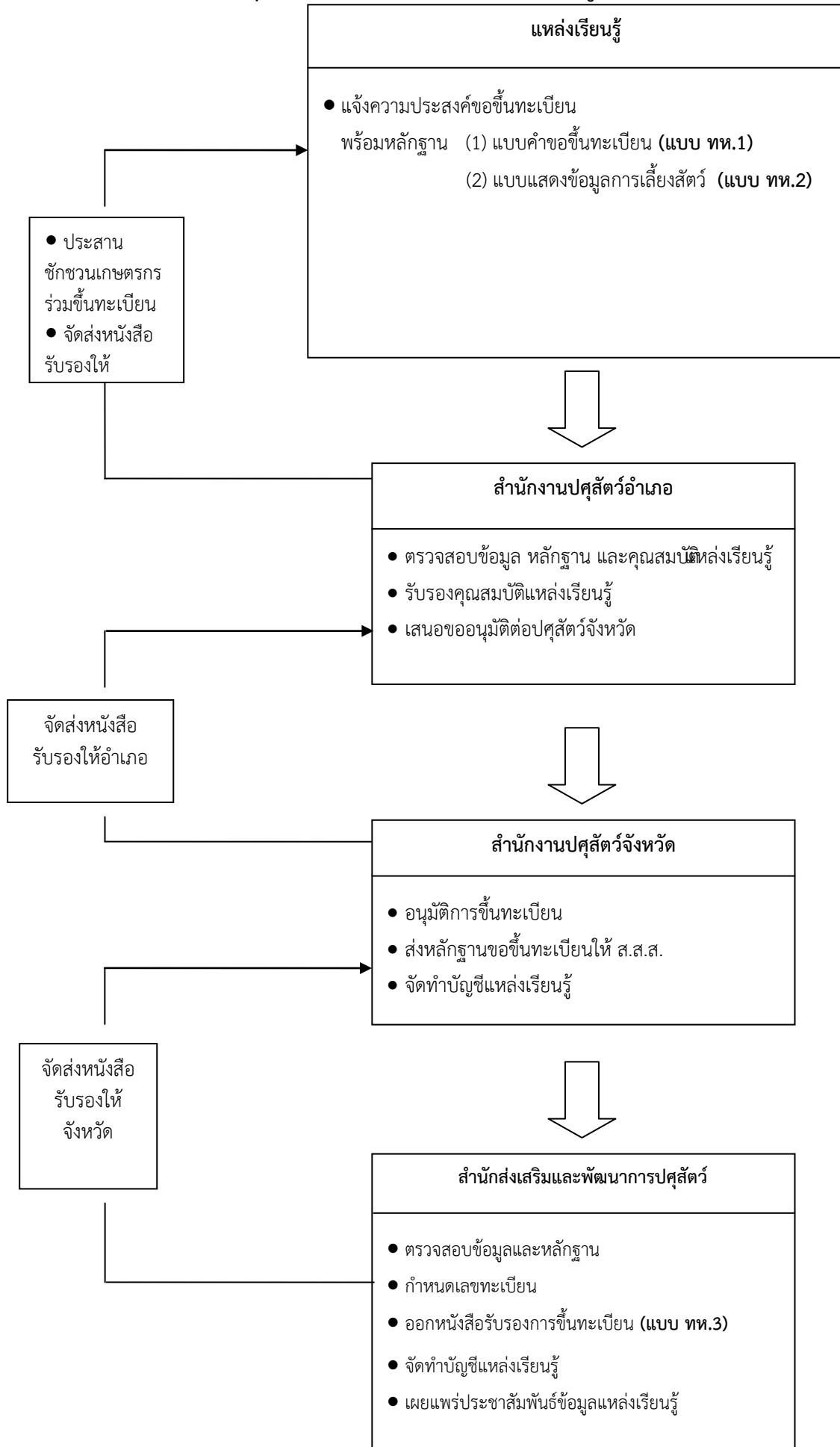

## หลักเกณฑ์การกำหนดเลขทะเบียนแหล่งเรียนรู้การเลี้ยงสัตว์

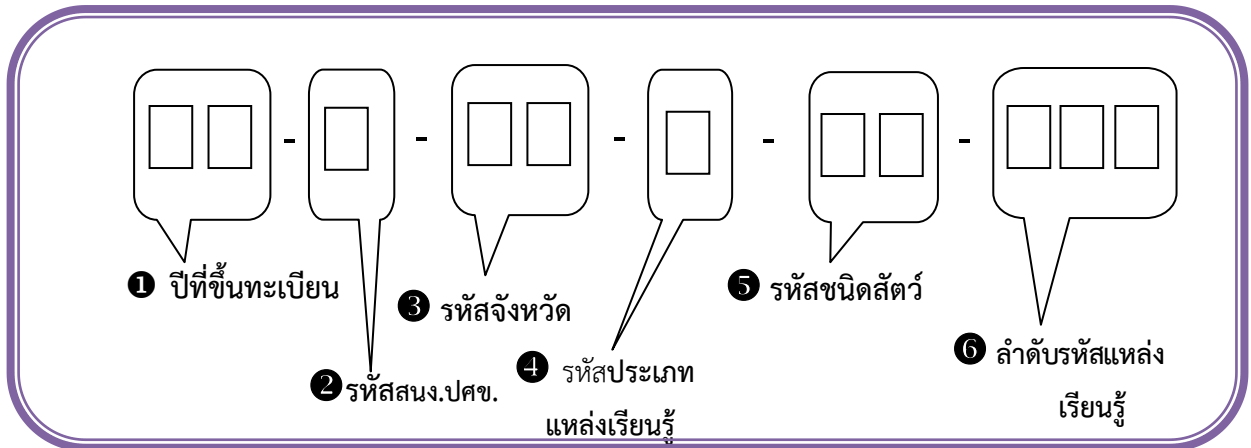

- ❶ ปีที่ยื่นทะเบียน หมายถึง ปี พ.ศ. ที่เกษตรกรขอขึ้นทะเบียนกับกรมปศุสัตว์
- ❷ รหัส สสอ. หมายถึงเขตพื้นที่รับผิดชอบของสำนักงานปศุสัตว์เขตที่กรมปศุสัตว์กำหนด(1-9)
- ❸ รหัสจังหวัด หมายถึง รหัสจังหวัดตามที่กระทรวงมหาดไทยกำหนด ดังนี้

### สำนักงานปศุสัตว์เขต 1

|                  |               |              |                    |
|------------------|---------------|--------------|--------------------|
| 10 กรุงเทพมหานคร | 12 นนทบุรี    | 13 ปทุมธานี  | 14 พระนครศรีอยุธยา |
| 15 อ่างทอง       | 16 ลพบุรี     | 17 สิงห์บุรี | 18 ชัยนาท          |
| 19 สระบุรี       | 72 สุพรรณบุรี |              |                    |

### สำนักงานปศุสัตว์เขต 2

|                |               |               |             |
|----------------|---------------|---------------|-------------|
| 11 สมุทรปราการ | 20 ชลบุรี     | 21 ระยอง      | 22 จันทบุรี |
| 23 ตราด        | 24 ฉะเชิงเทรา | 25 ปราจีนบุรี | 26 นครนายก  |
| 27 สระแก้ว     |               |               |             |

### สำนักงานปศุสัตว์เขต 3

|                |              |             |               |
|----------------|--------------|-------------|---------------|
| 30 นครราชสีมา  | 31 บุรีรัมย์ | 32 สุรินทร์ | 33 ศรีสะเกษ   |
| 34 อุบลราชธานี | 35 ยโสธร     | 36 ชัยภูมิ  | 37 อำนาจเจริญ |
| 45 ร้อยเอ็ด    |              |             |               |

### สำนักงานปศุสัตว์เขต 4

|           |                |              |              |
|-----------|----------------|--------------|--------------|
| 38 บึงกาฬ | 39 หนองบัวลำภู | 40 ขอนแก่น   | 41 อุดรธานี  |
| 42 เลย    | 43 หนองคาย     | 44 มหาสารคาม | 46 กาฬสินธุ์ |
| 47 สกลนคร | 48 นครพนม      | 49 มุกดาหาร  |              |



|                              |                 |    |              |    |           |
|------------------------------|-----------------|----|--------------|----|-----------|
| <u>สำนักงานปศุสัตว์เขต 5</u> |                 |    |              |    |           |
| 50                           | เชียงใหม่       | 51 | ลำพูน        | 52 | ลำปาง     |
| 54                           | แพร่            | 55 | น่าน         | 56 | พะเยา     |
| 57                           | เชียงราย        | 58 | แม่ฮ่องสอน   |    |           |
| <u>สำนักงานปศุสัตว์เขต 6</u> |                 |    |              |    |           |
| 53                           | อุดรดิตถ์       | 60 | นครสวรรค์    | 61 | อุทัยธานี |
| 62                           | กำแพงเพชร       | 63 | ตาก          | 64 | สุโขทัย   |
| 65                           | พิษณุโลก        | 66 | พิจิตร       |    |           |
| 67                           | เพชรบูรณ์       |    |              |    |           |
| <u>สำนักงานปศุสัตว์เขต 7</u> |                 |    |              |    |           |
| 70                           | ราชบุรี         | 71 | กาญจนบุรี    | 73 | นครปฐม    |
| 74                           | สมุทรสาคร       | 75 | สมุทรสงคราม  | 76 | เพชรบุรี  |
| 77                           | ประจวบคีรีขันธ์ |    |              |    |           |
| <u>สำนักงานปศุสัตว์เขต 8</u> |                 |    |              |    |           |
| 80                           | นครศรีธรรมราช   | 81 | กระบี่       | 82 | พังงา     |
| 83                           | ภูเก็ต          | 84 | สุราษฎร์ธานี | 85 | ระนอง     |
| 86                           | ชุมพร           |    |              |    |           |
| <u>สำนักงานปศุสัตว์เขต 9</u> |                 |    |              |    |           |
| 90                           | สงขลา           | 91 | สตูล         | 92 | ตรัง      |
| 93                           | พัทลุง          | 94 | ปัตตานี      | 95 | ยะลา      |
| 96                           | นราธิวาส        |    |              |    |           |

๔ รหัสชนิดสัตว์ หมายถึง ชนิดสัตว์ที่แหล่งเรียนรู้มี กำหนดดังนี้

|                      |                |    |           |    |              |
|----------------------|----------------|----|-----------|----|--------------|
| <u>สัตว์ใหญ่ (1)</u> |                |    |           |    |              |
| 11                   | โคเนื้อ        | 12 | โคขุน     | 13 | โคนม         |
| 14                   | กระบือ         |    |           |    |              |
| <u>สัตว์เล็ก (2)</u> |                |    |           |    |              |
| 21                   | สุกร           | 22 | แพะเนื้อ  | 23 | แพะนม        |
| 24                   | แกะ            | 25 | กวาง      | 26 | สุนัข        |
| <u>สัตว์ปีก (3)</u>  |                |    |           |    |              |
| 31                   | ไก่เนื้อ       | 32 | ไก่ไข่    | 33 | ไก่พื้นเมือง |
| 34                   | ไก่งวง-ไก้ต็อก | 35 | เป็ดเนื้อ |    |              |
| 36                   | เป็ดไข่        | 37 | เป็ดเทศ   | 38 | นกกระทา      |
| <u>อื่นๆ (4)</u>     |                |    |           |    |              |
| 41                   | ผสมผสาน        |    |           |    |              |

๕ รหัสประเภทแหล่งเรียนรู้ หมายถึง ประเภทของแหล่งเรียนรู้การเลี้ยงสัตว์ที่ขอขึ้นทะเบียน กำหนดดังนี้

- 1 ศูนย์เรียนรู้เศรษฐกิจพอเพียง
- 2 ศูนย์เรียนรู้เฉพาะทาง
- 3 ฟาร์มสาธิตหรือฟาร์มตัวอย่างหรือฟาร์มต้นแบบ

๖ ลำดับแหล่งเรียนรู้ หมายถึง ลำดับแหล่งเรียนรู้การเลี้ยงสัตว์ที่ขอขึ้นทะเบียน

**แบบคำขอขึ้นทะเบียนแหล่งเรียนรู้เลี้ยงสัตว์**  
**เพื่อขับเคลื่อนยุทธศาสตร์การพัฒนาปศุสัตว์แบบมีส่วนร่วมสำหรับเกษตรกรรายย่อย**

เรียน ปศุสัตว์จังหวัด.....

ด้วยข้าพเจ้าชื่อ.....

ตั้งอยู่บ้านเลขที่.....หมู่ที่.....ตำบล.....

อำเภอ.....จังหวัด.....

เป็นแหล่งเรียนรู้ประเภท  ศูนย์เรียนรู้เศรษฐกิจพอเพียง

ศูนย์เรียนรู้เฉพาะทาง ด้าน.....

ฟาร์มสาธิต/ฟาร์มตัวอย่าง/ฟาร์มต้นแบบ ด้าน.....

จัดตั้งเมื่อปี ..... ภายใต้โครงการ .....

มีความประสงค์ขอขึ้นทะเบียนเป็นแหล่งเรียนรู้การเลี้ยงสัตว์ในความรับผิดชอบของสำนักงานปศุสัตว์

จังหวัด..... กรมปศุสัตว์ โดยได้แนบหลักฐานประกอบการขอขึ้นทะเบียนมาพร้อมนี้

แบบแสดงข้อมูลของแหล่งเรียนรู้

ภาพถ่ายแสดงกิจกรรมปศุสัตว์ในแหล่งเรียนรู้

ทั้งนี้ ข้าพเจ้าขอรับรองว่าแหล่งเรียนรู้การเลี้ยงสัตว์ที่รับผิดชอบมีคุณสมบัติครบถ้วนตามที่กำหนด และยินยอมปฏิบัติตามหลักเกณฑ์ เงื่อนไขและข้อกำหนดในการพัฒนาแหล่งเรียนรู้ตามที่กรมปศุสัตว์กำหนดทุกประการ  
 จึงเรียนมาเพื่อโปรดพิจารณา

ลงชื่อ .....

( ..... )

ขอรับรองว่ามีคุณสมบัติครบถ้วน

ลงชื่อ .....  
 ( ..... )

ปศุสัตว์อำเภอ .....

ผู้รับขึ้นทะเบียนกลุ่มเกษตรกร

ข้อพิจารณา

อนุมัติ

ไม่อนุมัติ

ลงชื่อ .....

( ..... )

ปศุสัตว์จังหวัด .....

...../...../.....

**แบบแสดงข้อมูลแหล่งเรียนรู้การเลี้ยงสัตว์**  
(เอกสารประกอบการขอขึ้นทะเบียน)

ชื่อ : .....

ที่ตั้ง : บ้านเลขที่.....หมู่ที่.....ตำบล.....อำเภอ.....จังหวัด.....

โทรศัพท์ : .....โทรสาร : .....E-mail : .....

ประเภทแหล่งเรียนรู้  ศูนย์เรียนรู้เศรษฐกิจพอเพียง  ศูนย์เรียนรู้เฉพาะทาง  ฟาร์มตัวอย่าง/ฟาร์มสาธิต/ฟาร์มต้นแบบ

ชนิดสัตว์ :  ผสมผสาน  เฉพาะด้าน ระบุ.....

1. สถานภาพเกษตรกร

- การศึกษาพื้นฐาน ระบุ.....
- การฝึกอบรม ระบุ(หลักสูตรและหน่วยงาน).....
- ตำแหน่งในกลุ่มและเครือข่ายเกษตรกร ตำแหน่ง..... กลุ่ม.....
- ตำแหน่งในชุมชน ตำแหน่ง.....
- สถานภาพอื่นๆ ระบุ .....

2. องค์ประกอบในแหล่งเรียนรู้

2.1 องค์ประกอบด้านกิจกรรมการเลี้ยงสัตว์

1) ชนิดและจำนวนสัตว์เลี้ยง

| ชนิดสัตว์ | จำนวน (ตัว) |           |       |     |
|-----------|-------------|-----------|-------|-----|
|           | พ่อพันธุ์   | แม่พันธุ์ | อื่นๆ | รวม |
|           |             |           |       |     |
|           |             |           |       |     |
|           |             |           |       |     |
|           |             |           |       |     |
|           |             |           |       |     |
|           |             |           |       |     |
|           |             |           |       |     |
|           |             |           |       |     |

2) โรงเรือนและแปลงพืชอาหารสัตว์

| รายการ  | จำนวน | ระบุรายละเอียด |
|---|-------|----------------|
| <input type="checkbox"/> โรงเรือนเลี้ยงสัตว์ (หลัง)           |       |                |
| <input type="checkbox"/> โรงเรือนผลิตและเก็บอาหารสัตว์ (หลัง) |       |                |
| <input type="checkbox"/> โรงเก็บมูลสัตว์ (หลัง)               |       |                |
| <input type="checkbox"/> โรงเรือนอื่นๆ (หลัง)                 |       |                |
| <input type="checkbox"/> แปลงพืชอาหารสัตว์ (ไร่)              |       |                |
| <input type="checkbox"/> อื่นๆ ระบุ.....                      |       |                |

## 2.2 องค์ประกอบด้านกิจกรรมการเกษตรอื่นๆ

- พืชไร่ 1. .... จำนวน ..... ไร่  
 2. .... จำนวน ..... ไร่
- พืชสวน 1. .... จำนวน ..... ไร่  
 2. .... จำนวน ..... ไร่
- ประมง 1. .... จำนวน ..... ไร่  
 2. .... จำนวน ..... ไร่
- อื่นๆ 1. .... จำนวน ..... ไร่  
 2. .... จำนวน ..... ไร่

## 2.3 องค์ประกอบด้านกิจกรรมการให้ความรู้

- อาคารประชุมและฝึกอบรม จำนวน.....ห้อง ขนาดความจุ.....คน
- ห้องพักผู้เข้าอบรม จำนวน.....ห้อง ขนาดความจุ.....คน
- ห้องน้ำผู้เข้าอบรม-คูดาน จำนวน.....ห้อง
- อาคารแสดงข้อมูล/องค์ความรู้ จำนวน.....ห้อง
- อื่นๆ ระบุ..... จำนวน.....ห้อง

## 3. แผนผังฟาร์ม

#### 4. ระบบการเลี้ยงสัตว์

- 4.1 รูปแบบการเลี้ยงสัตว์  ผลิตพันธุ์จำหน่าย ระบุ.....  
 ผลิตผลจำหน่าย ระบุ.....  
 แปรรูปผลิตภัณฑ์จำหน่าย ระบุ.....

#### 4.2 ระบบการจัดการเลี้ยงสัตว์

- พันธุ์ .....
- อาหาร .....
- การดูแลสุขภาพ .....
- การจัดการผลผลิต.....
- อื่น ๆ .....

#### 4.3 มาตรฐานการผลิต

- เป็นฟาร์มปลอดโรค ประเภท.....
- เป็นฟาร์มมาตรฐาน ประเภท.....
- มาตรฐานอื่นๆ ระบุ.....

#### 4.4 ผลผลิตและรายได้ในรอบปี

| ผลผลิต | จำนวน | มูลค่า (บาท) |
|--------|-------|--------------|
|        |       |              |
|        |       |              |
|        |       |              |
|        |       |              |

#### 5. ลักษณะดีเด่นที่สามารถเป็นแบบอย่างและถ่ายทอดได้

- ด้านองค์ความรู้

1. ....
2. ....
3. ....

ด้านเทคนิคและรูปแบบการจัดการฟาร์ม

1. ....
2. ....
3. ....

ด้านอื่นๆ

1. ....
2. ....
3. ....

6. ผลงานและความสำเร็จในรอบปีที่ผ่านมา

|   | จำนวน<br>(ครั้ง/ราย) | ระบุเป้าหมาย<br>ที่ได้รับการถ่ายทอด |
|---|----------------------|-------------------------------------|
| <input type="checkbox"/> การให้คำปรึกษาแนะนำ  |                      |                                     |
| <input type="checkbox"/> การศึกษาดูงาน        |                      |                                     |
| <input type="checkbox"/> การฝึกงาน            |                      |                                     |
| <input type="checkbox"/> การฝึกอบรม           |                      |                                     |
| <input type="checkbox"/> การจัดสร้างเครือข่าย |                      |                                     |
| <input type="checkbox"/> อื่นๆ ระบุ.....      |                      |                                     |



หนังสือรับรองการขึ้นทะเบียนแหล่งเรียนรู้การเลี้ยงสัตว์  
กรมปศุสัตว์

หนังสือฉบับนี้ให้ไว้แก่.....

ตั้งอยู่ที่บ้านเลขที่.....หมู่ที่.....ตำบล.....อำเภอ.....จังหวัด.....

เพื่อเป็นหลักฐานการได้รับการขึ้นทะเบียนเป็นแหล่งเรียนรู้การเลี้ยงสัตว์ ประเภท.....

ในความรับผิดชอบของสำนักงานปศุสัตว์จังหวัด.....กรมปศุสัตว์ ตามเลขทะเบียนที่.....

ให้ไว้ ณ วันที่.....เดือน.....พ.ศ. ....

(.....)

ผู้อำนวยการสำนักพัฒนาการปศุสัตว์และถ่ายทอดเทคโนโลยี  
นายทะเบียนแหล่งเรียนรู้การเลี้ยงสัตว์ กรมปศุสัตว์